

## Mise à jour Julie 3.31.0.(16)

Cher Docteur,

Vous venez d'effectuer avec succès la mise à jour de votre logiciel Julie. Veuillez trouver ci-dessous le récapitulatif de l'installation :

- Mise à jour : UPD331\_16
- Date de la version : 05/10/2010
- Version d'origine du programme : de la version 3.31.0.1 à la version 3.31.0.15
- Version résultante du programme : 3.31.0 (16)



### Information sur le site owandy

Nous vous informons que le nouveau site [www.owandy.fr](http://www.owandy.fr) nécessite que votre ordinateur soit installé au minimum avec **internet explorer version 7** pour accéder à toutes les fonctionnalités (prise en main .....).

Pour vérifier votre version, lancez internet explorer puis cliquez sur le menu « ? / A propos d'internet explorer ».

Si vous n'êtes pas à jour, connectez-vous sur le site Microsoft et installez la mise à jour <http://www.microsoft.com/france/windows/internet-explorer/telecharger-ie8.aspx>

### • Module « télétransmission »

- ☐ Mise à jour des fichiers des tables sesam-vitale
- ☐ Les messages suivants apparaîtront à l'écran lors de la création d'une feuille de soins électronique (FSE) :
  - Si l'âge du patient n'est pas renseigné :

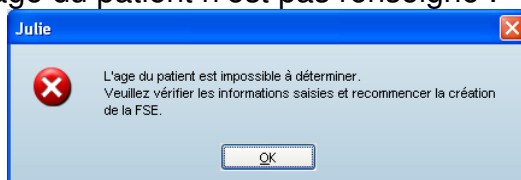

- Si le numéro de sécurité sociale du patient n'est pas renseigné :

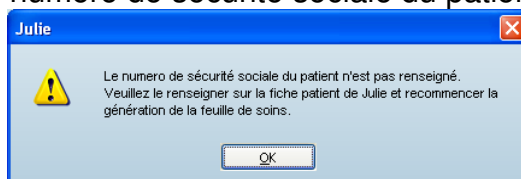

- **Module « comptabilité » « Menu Gestion / Comptabilité »**

- ☐ Le solde du compte caisse a été ajouté dans la saisie d'écritures et dans l'échéancier.



- **Foire aux questions**

- ☐ L'accès à la foire aux questions (FAQ) est désormais accessible depuis Julie par le menu « ? / Foire aux questions ».

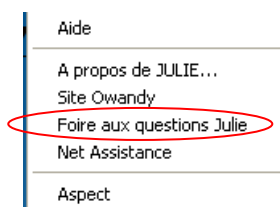

- **Module « Gestion du matériel » : « Menu Gestion / Matériel »**

- ☐ Il est désormais possible d'indiquer la périodicité de l'entretien en semaine.

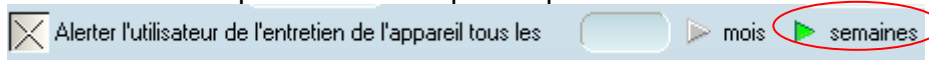

- ☐ Pour lier le processus qualité au matériel sélectionné, cliquez sur le bouton « **Parcourir** »

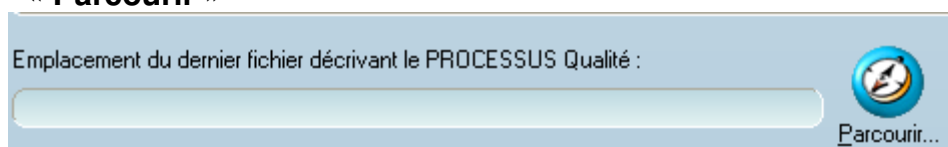

- **Module « Fiche labo » : « Menu Gestion / Fiche labo prothèse »**



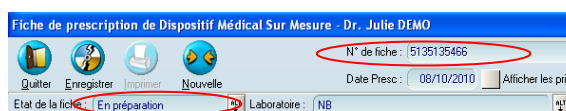

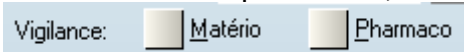

- ☐ Le numéro de la fiche de prescription est modifiable tant qu'elle est à l'état « **Préparation** ».

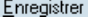

- **Module « Gestion de stock » : « Menu Gestion / Stock et traçabilité »**

- Pour indiquer qu'un article est en pharmacovigilance ou en matériovigilance,
  - Cliquez sur l'onglet « **articles fournisseur** »
  - Double-cliquez sur l'article à modifier
  - Dans la fenêtre qui s'ouvre, cochez l'une des deux options suivantes :
    - 
      - Les articles en « **pharmacovigilance** » sont affichés dans la liste en caractères bleus et en gras
      - Les articles en « **matériovigilance** » sont affichés dans la liste en caractères noirs et en gras.

- **Module « Stérilisation » : « Menu Gestion / Stérilisation »**

- Lecture des données en provenance d'un stérilisateur **EURONDA**
  - Avant de lire les données du stérilisateur **EURONDA**, il faut indiquer dans le paramétrage quel est le stérilisateur **EURONDA**,
    - Pour cela, cliquez sur le bouton « **Paramétrage** » 
    - Cliquez ensuite sur l'onglet « **stérilisateurs** »
    - Cliquez sur le bouton « **Mod. Stérilisateurs** » puis sélectionnez dans la liste le stérilisateur « **EURONDA** » puis cliquez sur le bouton  « **Enregistrer** » .
  - Ensuite, cliquez sur le bouton « **Phase de stérilisation** »  .
  - Après avoir défini la description du kit sur le premier onglet, cliquez sur l'onglet « **Saisie d'un lot stérilisé** »,
    - Cliquez ensuite sur le bouton « **Lire le cycle** »  .
    - La fenêtre suivante s'affiche à l'écran et permet de sélectionner l'emplacement où se trouvent les fichiers en provenance du stérilisateur **EURONDA**.

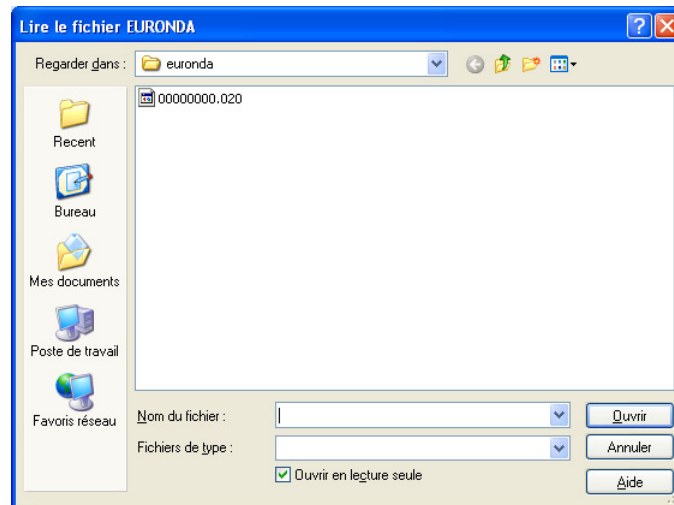

- Double-cliquez sur le fichier contenant le cycle de stérilisation concerné,
  - Les données mises à jour sont :
    - Le numéro de lot,
    - La date de stérilisation,
    - Le numéro de cycle de stérilisation,
    - L'heure du cycle de stérilisation.
- Remplissez les autres champs puis cliquez sur le bouton « **Enregistrer lot** ».

□ Lecture des données en provenance d'un stérilisateur **GETINGE**

- Avant de lire les données du stérilisateur **GETINGE**, il faut indiquer dans le paramétrage quel est le stérilisateur **GETINGE**,



- Pour cela, cliquez sur le bouton « **Paramétrage** »
- Cliquez ensuite sur l'onglet « **stérilisateurs** »
- Cliquez sur le bouton « **Mod. Stérilisateurs** » puis sélectionnez dans la liste le stérilisateur « **GETINGE** » puis cliquez sur le bouton



« **Enregistrer** » Enregistrer.

- Ensuite, cliquez sur le bouton « **Phase de stérilisation** »



- Après avoir défini la description du kit sur le premier onglet, cliquez sur l'onglet « **Saisie d'un lot stérilisé** »,



- Cliquez ensuite sur le bouton « **Lire le cycle** » Lire le cycle,
- La fenêtre suivante s'affiche à l'écran et permet de sélectionner l'emplacement où se trouvent les fichiers en provenance du stérilisateur **GETINGE**.

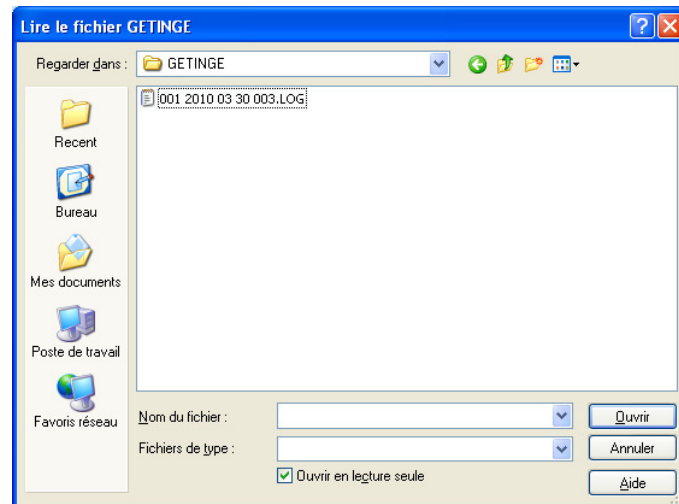

- Double cliquez sur le fichier contenant le cycle de stérilisation concerné,
  - Les données mises à jour sont :
    - Le numéro de lot,
    - La date de stérilisation,
    - Le numéro de cycle de stérilisation,
    - L'heure du cycle de stérilisation.
- Remplissez les autres champs puis cliquez sur le bouton « **Enregistrer lot** ».

- **Module « Devis »**

- Comme dans l'historique du patient (soins), il est possible dans les devis d'accéder aux détails de l'acte sélectionné.
- Pour cela, dans le devis, sélectionnez l'acte à modifier puis cliquez sur le



bouton « **Détail** »

- Ouverture de la fenêtre suivante :



- Effectuez les modifications nécessaires puis cliquez sur le bouton « **Enregistrer** »